

「**Digi-Sites**」の 登録・編集・操作について。

(03-AUG-2009)

* 「**Digi-Site**」について。

「EasyPal に関連する **Load-Program**」の1つに、「**Digi-Site**」があります。
「EasyPal からのアップロード画像を保存してある Web サイトをモニター」するプログラムです。

- ・従来から、「1750Hz」の「トーン信号で起動したレピーター局」に「送信した画像」を「レピート送信」してもらって、「目的局」に届ける方式がありました。
(「MMSSTV」には、この方式が内蔵されています)
- ・「EasyPal」には、「トーン起動方式」とは異なる方法での「レピータ・モード」が内蔵されています。
- ・「**Digi-Site**」は、前述の方式とは異なり(あるいは「前記の方式も利用して」)「NET」を使用しての「画像・データ通信の一方式」として「構想」されているようです。
「NET 接続ができない位置での移動局など」からの「送信画像を受信した局」が、「NET を経由してサイトにアップ」し、「サイトから直接に」あるいは「サイトからのダウンロード画像」を再送信して、「目的局に届けよう」という意図があるようです。

* 「JAでの開設局のアドレス」も紹介され、送受信された「素晴らしいデジタル画像」がアップロードされ、「インターネット」で「QSO」画像を「見る楽しみ」も実感できます。

** 操作・運用 現在バージョンは **4.07** です **

* 「**オープン画面**」

- ・左側:「サムネイルを右クリック」して「プルダウン・メニュー」を開いたところ。
- ・右側:「Setup を左クリック」して「プルダウン・メニュー」を開いたところ。
(*メニューの「Updates (グリーン)」に注意)



「Menu」：メニュー」

(左から右へ)

1. 「All Sites」：全てのサイトを表示した画面」 ; 「Setup」メニューで選択した「サイト数」
または、「XXXXX (コールサイン): 例 (W3WVG)」 ; 「ポップアップメニューで選択したサイト」
* 「ハイライトのサイト」の「サムネイル」が「表示され」ます。



1) 「サムネイルを左クリック」すると、
「画像が実際のサイズで表示」されます。

2) 「All Sites」(メニュー)を「左クリック」すると、
「選択されているサイトのリスト」が表示されます。

このリストから「希望するサイトを選択して左クリック」すると、
その「サイトの最新画像が表示」されます。

2. 「All Sites」で「表示されたサイトの画像(サムネイル)を右クリック」すると、
「ポップアップ・メニュー」が表示されます。

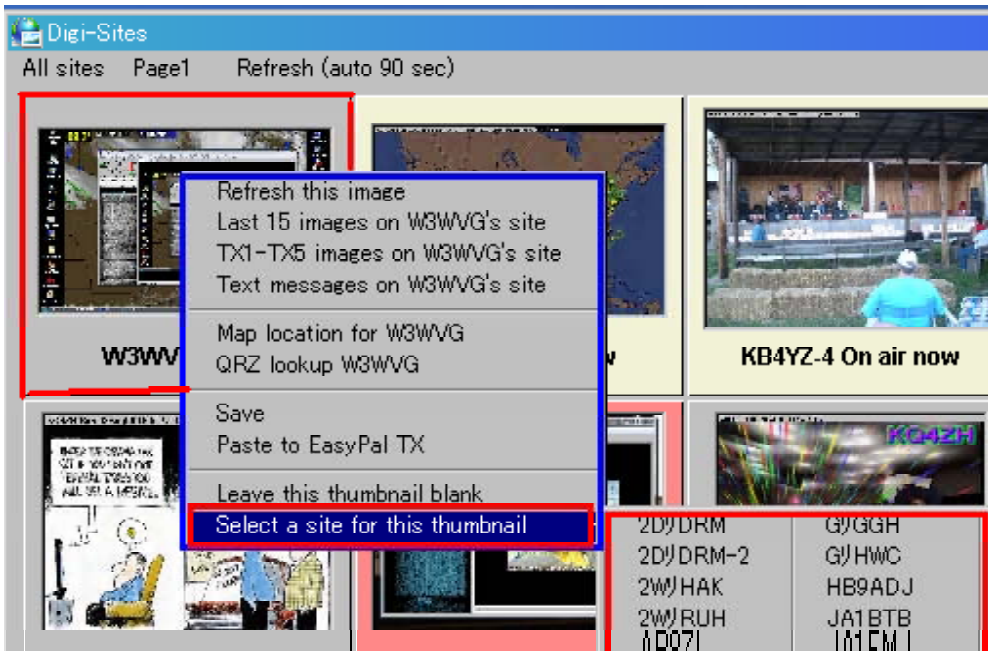

* Ver . 4.07 での「登録（確認された）サイト・リスト」

2D/DRM	G/GGH	JETAM	KC1OR	PD6DJ	W6WOW
2D/DRM-2	G/HMC	JE3FFD	KC9GWK	PD9FER	WY3W
2W/HAK	HD9ADJ	JE7QPO	KD9O	PD9CJF	ZL1MY
2W/RUH	JA1BTB	JF7ELG	KX3M	PD9CJF-2	
AB8ZL	JA1FMJ	JH1CZT	KU9G	PE1ADJ	
AF4HM	JA1FUM	JH8ECA	KY4US	VE3BXP	
OK2ABP	JA1HHL	JH7JLJ	M31QP	VK2BH	
DBJQF	JA1SRV	JL1FOZ	MSAES	VK2QW	
F-59465	JA1WGR	JL1PLF	MGRVY	VK2VV	
F1AD	JA2CRG/3	JN1VNW	MJOWK	VK4AES	
F1LXJ	JA2G9H	JN2WE	MJGWR	W1GNS	
F4EFL	JA3EYP	JO3KLS	MJGJM	W1JEV	
F4EXA	JA6ARN	JR9NRF	N3D	W3DDE	
F5PEY-1	JA6DZ	JR2DOT	N3Z-2	W6WVG	
F5PEY-2	JA6CU	K3DCC	N4QLB	W4NTG	
F6BAZ	JA6ADA	K3YJP	N8LD	W6WVW	
F6F2D	JA6R2H	K4HMO	N8SIV-1	W6PKC	
F9FEC	JA6MHA	K4VZ2	N8SIV-2	W9VMT	
G2HCG	JA7AC	K4XTT	N9WBV	WB3AFL	
G4FUI	JA7KC	K7EK	N9XJ-1	WB9NNJ	
G4PDC	JA7NR	K8FA	N9XJ-2	WB9JNB	
G4G8T	JA8NV	KB4YZ	NC42Z	W4KPD	
G6CRV	JA8RC	KB4YZ-2	N7PAO	W4LEE-1	
G6H0Q	JA8VP	KB4YZ-3	ON7EC	W4LEE-2	
G6NHY	JA9PAK	KB4YZ-4	ON8GA	W4LEE-3	
G7V0V	JA9WR	KC1CS	PA3FRZ	WD9T	
GW/MMB	JA1AYH	KC2DMC	PA7MO	WK4R	

- ・「Refresh this image」: この画像をリフレッシュ（更新）します」
- ・「Last 15 images on XXXXX's site」
: XXXXX サイトの最新の 15 (5,10,15) 画像を表示」で「このサイトの画像」が表示されます。
- ・「TX 1 - TX 5 images on XXXXX's site」
: XXXXX サイトの「TX1 から TX5 まで (5 枚)」の画像が表示されます。
- ・「Map location for XXXXX」
: XXXXX サイトの位置地図」が表示されます。
* 「未登録のサイトは、No Map location or XXXXX」になります。

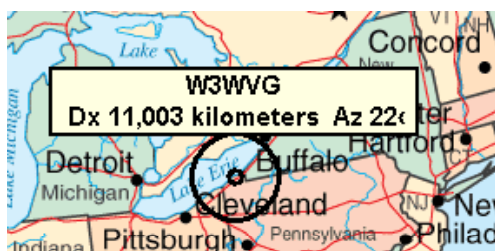

- * 「QRZ lookup XXXXX」
: 「XXXXX サイトを QRZ . com で検索」します。

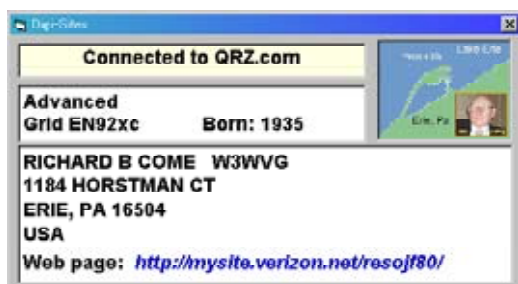

- ・「**Save** (セーブ)」 : この画像に名前を付けて保存します。
- ・「**Paste to EasyPal TX**」 : この画像を「EasyPal の TX 画面に貼り付け (転送)」します。



- ・「**Text messages on XXXXX's site**」 : XXXXX サイトの「テキスト・メッセージ」が表示されます。
- ・「**Leave this thumbnail blank**」 : このサムネイルを「空白」にします。(削除される)

- 2) 「**Last 15 images on XXXXX's site**」で「このサイトの画像」が表示されます。
 - * 左上部の「**表題は XXXXX** (このサイトのコールサイン)」に換わります。
 - ・「サムネイルを左クリック」すると、「拡大された画像 (実寸)」で表示されます。
 - ・「サムネイルを右クリック」すると、「ポップアップメニュー」が現れます。
 - ・「**All sites**」で「全てのサイト」画面に戻ります。

- 3) 「**Text messages on XXXXX's site**」 : **サイトのテキストメッセージを表示する**
 このサイト (W3WVG) の「テキスト・メッセージ」を開いてみました。

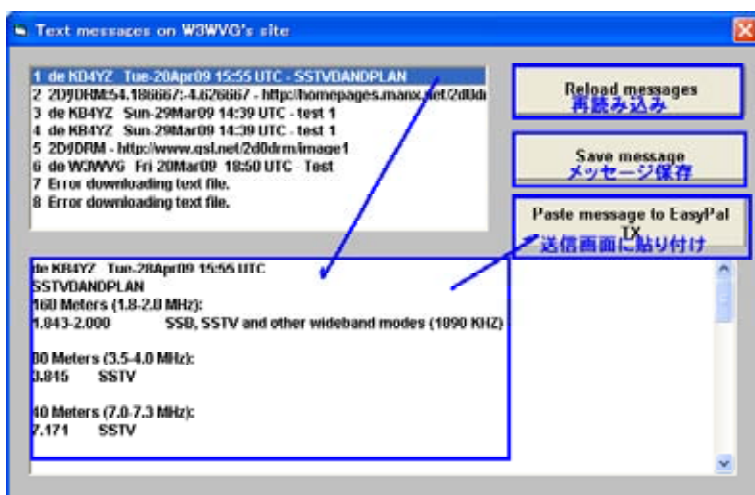

- * 「他のサイトのメッセージのリスト」から
 - 1) 「メッセージを「再読み込み」しました。
 - 2) 「KB4YZ」のサイトのテキストメッセージを「**Paste message to EasyPal**」で、「EasyPal」の「TX」画面に「貼り付け」しました。

* 「EasyPal」の「TX画面」に「Paste」された画面。



2 .「Page : ページ」

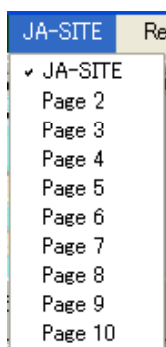

- サムネイルは、10 ページの表示ができます。
- それぞれのページの名前は、「Setup」で変更ができます。
- 「ページ1を40 Mater」、「ページ2をEngland」というように。

(* 「ページ1をJA-SITE」にリネームしました)

3 .「Refresh :リフレッシュ (更新)」

「Auto refresh - xx sec : xx 秒ごとに自動リフレッシュ (更新)」

「Manual Refresh : 手動でのリフレッシュ (更新)」

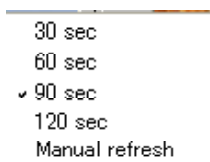

- * 「メニュー」を「クリック」して「トグル (切り換え)」できます。
- * 「リフレッシュの時間」設定は「Setup : セットアップ」(メニュー)で設定します。

「Refresh : リフレッシュ」:

「Refreshing : リフレッシュング (更新中)」

- * 「更新が進行中」の状態を示すため「Refreshing」に表示が換わり、「ハイライト」します。

4 . 「Setup : 設定」

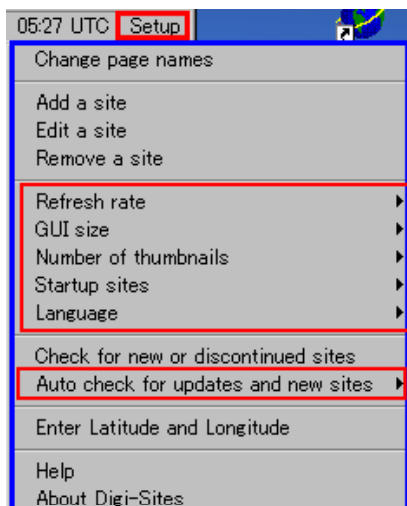

* (サブメニュー) で「詳細設定の選択」をする項目には「」があります。

1 . 「Change pages names」: ページ名の変更

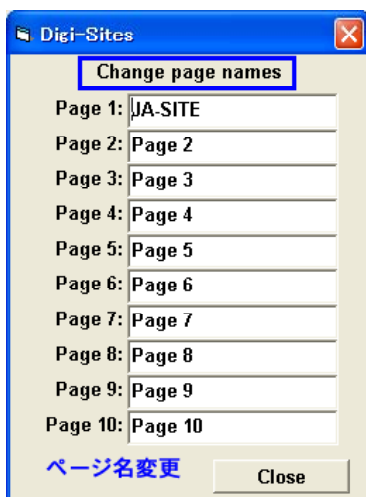

2 . 「Add a Site」 : 「表示するサイト」に、「新しいサイト」の追加・登録をします。

「開設局のコールサイン」と「URL」を「コピー・ペースト」すると「確実」です。

* 「緯度・経度」のデータを自動検索には、「Get coordinates from QRZ.com」を使います。

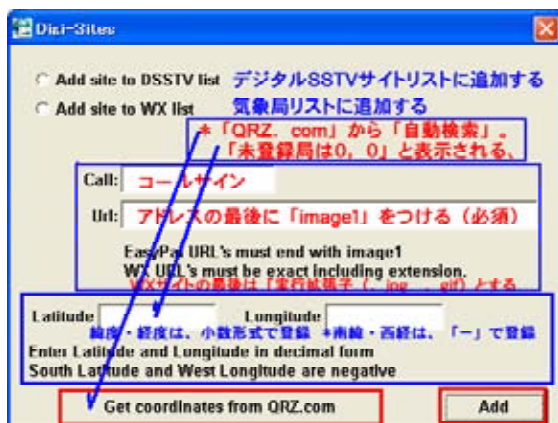

3. 「Edit a Site」 : 「登録してあるサイト」を選択して「登録変更・編集」



4. 「Remove a Site」 : 「サイト」の登録を削除。



5. 「Refresh rate」 : 「サイトの更新時間（間隔）」の設定。



6. 「GUI Size」 : 「表示画面のサイズ」

- Small : 小
- Medium : 中
- Large : 大

7. 「**Number of thumbnails**」 : 「表示するサムネイルの数」

・ 5 ・ 10 ・ 15 画面 から選択

8. 「**Startup sites**」 : 起動するときのサイトの選択

・ **DSSTV sites** : デジタル SSTV サイト

・ **WX sites** : 気象局 サイト

9. 「**Language**」 : 言語 (メニュー表示)



・ 英語 ・ スペイン語 ・ ドイツ語

・ フランス語 ・ オランダ語

10. 「**Check for new Upload sites**」 : 新しいアップロードサイトの検索



11. 「**Auto check for updated and new sites**

: アップデートと新しいサイトのための自動検索」

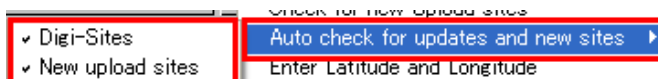

- 1). 検索中は「メニュー」に「updates」(ピンクで)が表示されます。
- 2). 検索が終わると、「リスト」が表示され「Update」は(緑)で表示されます。(「Open: オープン画面」を参照)
- 3). 10. 「Check for new Upload sites」の画面が表示されます。
* 「アップロードサイト」として、「選択」が容易にできます。

12. 「Enter Latitude and Longitude」 : 「緯度・経度」の登録

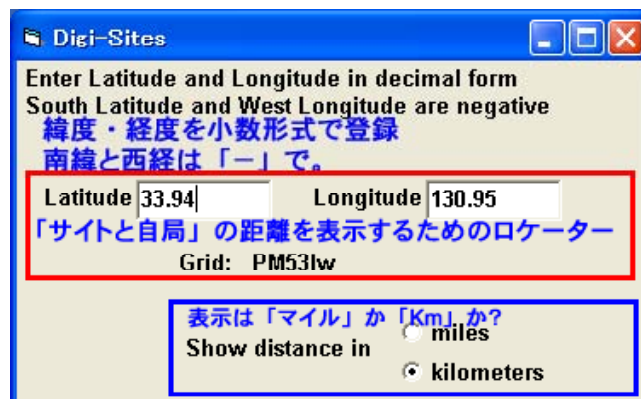

12. 「Help」 : ヘルプ

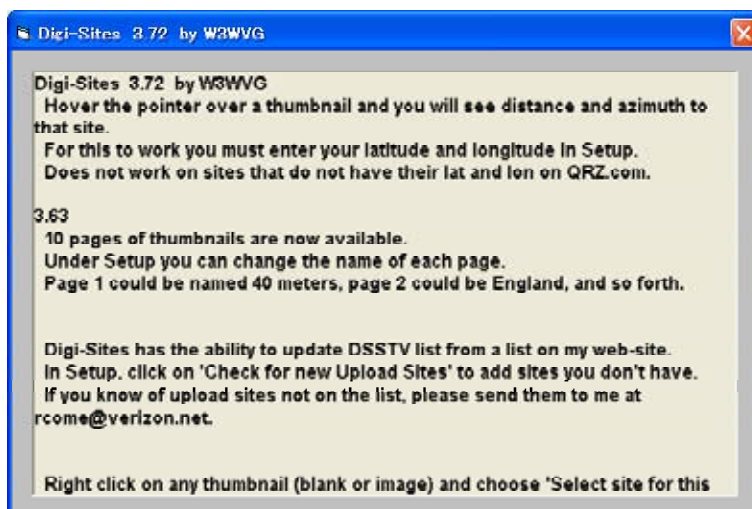

Digi-Sites version 4.07 (03,AUG,2009)

- * 「ワイド画面モニター」に「若干の項目を追加」しました。

Digi-Sites version 4.05

- * 「デイスコネクトされた(接続できない)サイト」の通知と削除。

Digi-Sites version 4.04 (27,JUNE,2009)

- ・ 若干の修正と置き換え。

Digi-Sites version 4.03 (20, JUNE, 2009)

- ・サムネイルの右クリックでサイトの情報を「QRZ.com」で検索します。
- ・WX サイトを「メニュー・ページ」に移動しました。

Digi-Sites version 4.01 (08/JUNE/09)

- ・若干の些少なバグ修正。

Digi-Sites version 4.00

- ・「EZCalls の地図上」で「サイトの場所」を表示します。
- ・アクセスするために、「サムネイルを右クリック」してください。
現在まで、「アクティブでなかったサイトの期間」が、「サムネイルの下部」に表示されます。
- ・最初の使用するとき、「アクティブでないサイトを参照する」ポイントに、すべてのページを「クリック」するのがよいことです。
- ・「Setup：設定」の「Enter Lat & Lon：緯度と経度の登録」で「あなたの座標（緯度と経度）」を探することができます。
- ・「すべてのサムネイル」を「リフレッシュ（更新）」するには、「F5」（キー）を押してください。

Digi-Sites version 3.80

- ・「UTC 時計」を追加しました。
- ・若干の「Out of range：範囲外」エラーを修正しました。

Digi-Sites version 3.78 (11/MAY/2009)

- ・「Update：アップデート」をメニューに追加しました。
これは、新しいバージョンが、「利用可能」なとき、あるいは「新しいサイト」を追加するときだけに「示され」ます。
もし、希望するときは「無効」にすることもできます。
- ・「Add a site」と「Edit a site」に「QRZ.com からの座標」を得るための「ボタン」があります。
「数字」は「ヨーロッパ表記法」で正確に表示されます。
- ・「オランダ語」が追加されました。
Willem PE1AIU（ウィレム PE1AIU）のおかげです。

Digi-Sites 3.72

- ・「サムネイルにマウスポインター」を置くと、その「サイトまでの距離と方位が表示され」ます。
- ・この働きを実行するには、「Setup：セットアップ」で「あなたの緯度と経度を登録」しなければなりません。
- ・「QRZ.com に緯度と経度を登録していないサイト」は、これは「働きません」。

Digi-Sites 3.63

- ・サムネイルは、10 ページの表示ができます。
- ・それぞれのページの名前は、「Setup」で変更ができます。
- ・ページ1を「40 Mater」、ページ2を「England」というように。
- ・「Digi-Sites」は、「私の Web サイトのリスト」から「DSSTV リスト」にアップデートする機能を持っています。

あなたが持っていない「サイト」サイトを追加するには、
 「Setup」で、「Check for new Upload Sites」をクリックしてください。
 あなたが「知っているアップロードサイト」が「リストに無いとき」には、
 私の rcom@verizon.net で、どうぞお送りください。

*** 開設された「FTP への画像のアップロード」は、
 「EasyPal の起動時に FTP」(メニュー) から ***

* 「EasyPal の Action」(メニュー) で、
 「USE FTP : FTP を使用する」を選択して、
 「画像をアップデートする Web サイト」の機能を有効にします。

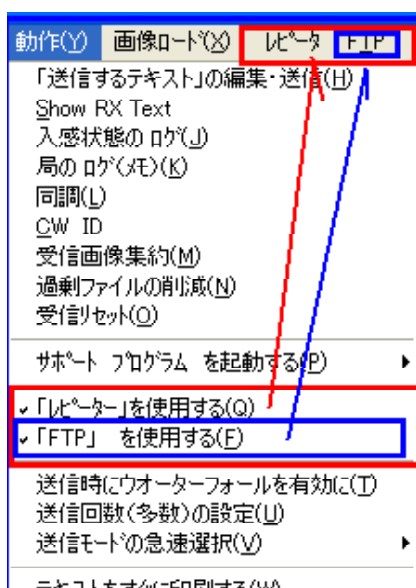

・「Menu」(メニュー) に、
 「FTP」が現れます。

* 「EasyPal」の「FTP コマンド」

FTP	
FTPへの「あなたの受信画像の自動アップロード」を有効にする(E)	Allow FTP Auto-Upload of your received pictures
✓ 受信された画像に「コール・日時・モード」タブを付けて FTP にアップロードする(D)	✓ Tag FTP received pics uploads with callsign, date, mode
✓ 「自局の ONAIR 状況」を他局に見せる(O) 「ONAIR 状況にコメントを付ける(N) 「他局の ONAIR 状況」を見る(A)	✓ Let others see my ONAIR status Add comment to ONAIR status See who is ONAIR
✓ リストされたコールからの Web サイトへの自動アップロード」を拒否する(W) ✓ 他局による「自分の画像のアップロード」を不可能にする(X) リモート 受信解読」を検出して、送信を中止する (RS ファイルのみ)(B)	✓ Do not allow listed calls to auto-upload to my website ✓ Do not allow my TX pictures to be uploaded by other station Detect remote RX decode then stop TX. (RS files only)
FTP アップロード のための テキストメッセージ を記入する(E)	WRITE TXT Msgs for FTP Upload
画像 - あなたの Web サイト の 監視・削除・移動 をする(E) メッセージ- あなたの Web サイト の 監視・削除 をする(B)	PICTURES - View Delete Replace on your WebSite MESSAGES - View Delete on your WebSite
初期での使用・または「全ての画像の消去」 をする(Y) 初期での使用・または「全てのメッセージの消去」をする(Z)	FIRST USE or Clear all PICTURES FIRST USE or Clear all MESSAGES

- * 「FTP サイトの機能を有効にして起動している局」が、「受信画像の自動アップデート」機能を働かせていて、「サイト局との画像交信」や、「他局との画像交換」で「画像が完全に受信された」とときには、「送信局の画像がサイトに自動的にアップロード」されます。
「他局による自分の画像のアップロードを不可能にする」(選択をチェック)にして、「自動アップロードを有効にしている局」が、「私の送信画像を受信したとき」に、「FTP サイトへの自動的なアップロードをしない」ようにできます。

「FTP」 (メニュー)

- * 「EasyPal」の一般的な機能については、「運用ヘルプ」を参照してください。

(1) 「Action」(メニュー) から、「FTP 使用」の選択。

(2) 「FTP」の選択リスト

- * ユーザーが、「EasyPal の画像」を「ウェブサイトへアップロード」する時、ここから行います。

「FTP」あるいは「個人的な Web サイト」への「受信画像の緊急アップロード」に「利用」できます。

「設定」されると;「受信画面の新しい画像」は、全て「直ちにアップロード」されます。これには、「ペースト」あるいは「ドラッグ・アンド・ドロップ」で「ロードされた画像」も含まれます。

「予定している Web サイトとファイル名」が選択されると、転送する前に直ちに「EasyPal」は「受信画像」をその「フォーマットに変換」します。

それには、ほとんど全ての「. 拡張子」をもつことができます。

「JPG」が推奨されますが、おそらく「GIF」その他のものもあるでしょう。

ユーザーは、「適切なもの」にするためには、「Web サイトコード」を「修正」せねばなりません。

- * 「WRITE TXT Msgs for FTP Upload」

: FTP アップロードのために「テキストメッセージを書く」

- * 「テキスト・アップロード」画面



* 「タイムアウト・警告メッセージ」

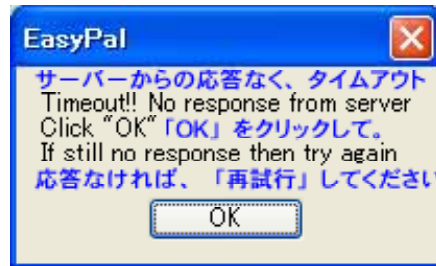

* 「PICTURE - View Delete Replace on your Website

: 画像 - あなたの Web サイトを「見る」・「削除」・「置き換え」する。

* 「MESSAGES - View Delete on your Website

: メッセージ - あなたの Web サイトを「見る」・「削除」する。

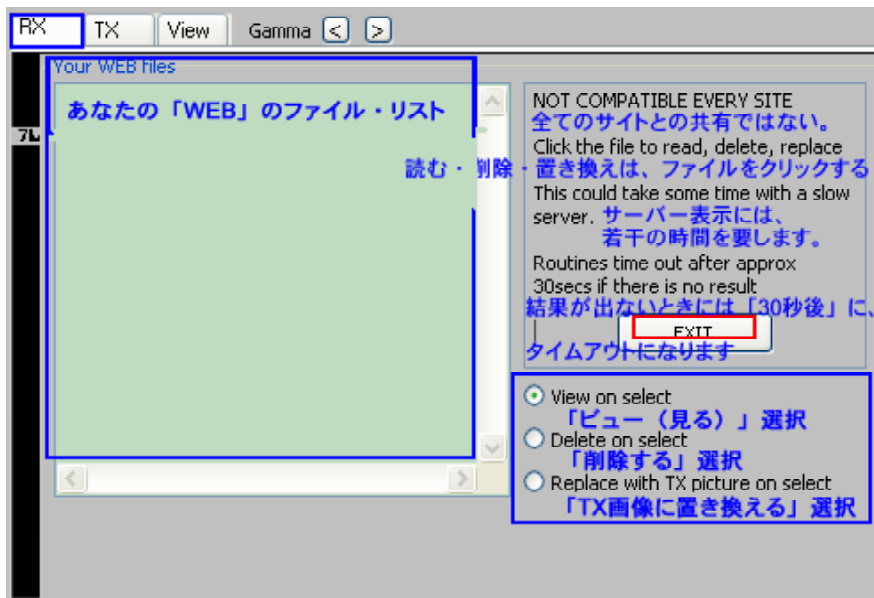

* 「FIRST USE or Clear all PICTURES」

: 最初の使用時、あるいは「全ての画像をクリアー」する。

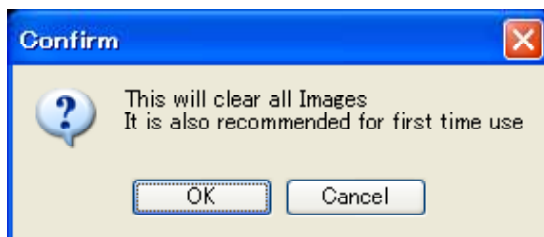

・ 全ての画像を「クリアー」します。「最初に使用するため」にも、「勧め」ます。

* 「FIRST USE or Clear all MESSAGES」

: 最初の使用時、あるいは「全てのメッセージをクリアー」する。



・全てのメッセージを「クリアー」します。「最初に使用するため」にも、「勧め」ます。これは、「存在しないメッセージのための URL 警告」を予防します。

* 「View : ビュー画面」から、「Web サイトへの画像のアップデート」の手順。

